

こうほうまつした

〈発行〉松下園
 神奈川県藤野市戸川454-1
 (代) 0463-75-2511
 (FAX) 0463-75-1689
 e-mail アドレス
 matsushita-en@k6.dion.ne.jp
 発行責任者: 久保谷さち子



時代と共に

～変わりゆく福祉と施設の役割～

寿徳会理事長 久保谷 勤

福祉事業を取り巻く環境においては、国の社会保障制度改革により、平成12年には老人福祉の分野で、措置費から介護保険制度へ、また、平成15年には障害福祉も措置費から支援費制度へ、更に平成18年度からは障害者自立支援法へと制度が変わる中で、地域移行や自立の言葉とは裏腹に、利用者様へのご負担が大きいのしかかり、サービス利用に支障や制限が出ております。事業者においては収入が削減され、運営に際して頭を痛める日々が続いております。

しかし乍ら、行政等の改正や指針が変わろうとも、利用者様の生活の場・働く場として、人権擁護と人としての尊厳を重視した安全で安心のできる支援サービスの提供を図り、環境を整備することが私たちの使命であると考えています。

それには、自治会の皆様方を中心として、地域住民との連携を図りつつ、関連機関にご指導を頂きながら、環境整備の要となる災害時の対策において、情報の共有を図って協力体制を万全にし、安全確保に努めて参ります。

思い返せば、今年1月に近隣の不審火による火災の発生に際しては、避難時にその炎により隣家に住むホームの利用者様が全治1ヶ月の火傷を負ってしまいました。また、松下園の電光看板・自動車3台の類焼による焼失、更には対面の一般駐車場の数台も被害を受けました。

直下に警察・消防署・消防団・自治会そして松下園においても職員による夜間警備を行いました。しかし、この5月22日(火)深夜2時45分頃、1月に全焼した家の隣(4月まで松下園がホームとして使用していた一軒家)が不審火により全焼してしまいました。利用者様のお体に影響が無かったことが不幸中の幸いでしたが、1月の火災から4ヶ月、少しずつ日常の生活に戻っていただけたに、関係者のショックは計り知れないものでした。

一日も早く原因が究明され安全な生活が送れることを望むと共に、火災の当日は朝早くから地域の方々をはじめ、関係者方のご協力とお見舞いを頂きまして心からお礼を申し上げます。また、松下園保護者会の岩田会長を中心に、有事の際の避難場所確保等へのご理解とご指導ご協力を頂きましたことに、心より感謝いたしております。

今後も防災の取り組み強化に向けて、避難訓練等になお一層の力を注ぎ、更に夜間の防犯対策のため、センサー照明の設置・防犯カメラ設置等、利用者様と地域住民が安全で安心のできる生活環境の整備に取り組みたく努力して参ります。

最後に、松下園をはじめ寿徳会に関係する皆様方と、地域の益々のご健勝とご多幸をご祈念いたしますと共に、更なるご指導ご協力を賜りますよう宜しくお願い申し上げます。



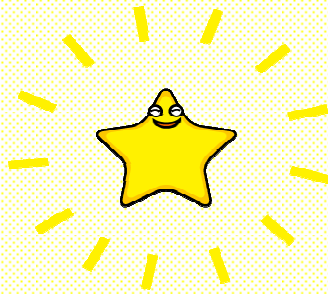

保護者会長就任にあたり

松下園保護者会会長 岩田 幸夫

平成19年4月より松下園保護者会会長に就任いたしました岩田です。このような大役は初めてであり、不慣れさゆえにご迷惑をおかけすることがあるかもしれませんが、自分なりに精一杯頑張っていきたいと思っています。どうか皆様ご協力の程よろしくお願い致します。

4月の総会も終わり、5月2日には園の行事として地域奉仕が行われました。今回初めての試みとして保護者も参加しようということになり、運動公園から秦野駅までの水無川沿いを職員と利用者と共に一緒にゴミ拾いを行いました。前日が雨だったので天気が危ぶまれましたが、当日はカラリと晴れ上がり汗ばむ位の陽気でした。園では、あまりしゃべらない利用者が話しかけてくれたり、すれ違う地元の人たちにもきちんと大きな声で挨拶をしたり、川の向こう側を散歩中の幼稚園児たちに笑顔で手を振ったりと、とても和やかな雰囲気の中で、職員と利用者との普段の姿を見ることが出来たのは貴重な体験でした。しかし、残念なことに今回の保護者の参加は4名でした。職員方とのコミュニケーションの場でもありますので、次回行われる際にはもっとたくさんの保護者の参加を期待しております。

さらに5月の役員会で、松下園の北側への避難経路確保についての話し合いを持ちました。そして5月20日の臨時役員会では、保護者会としても協力していこうと決めた矢先(5月22日)、1月に全焼した家の隣家(4月まで桜ホームとして松下園の利用者が住んでいた家)が、不審火により全焼するという事件が起きてしまいました。幸い利用者に怪我はありませんでしたが、園の公用車が3台被害を被ったと聞きました。利用者は2度までも、すぐ隣りで火事が起きるという体験をされ、非常に怖い思いをしたと思います。今回の火事の件で、さらに避難経路確保の必要性を強く感じました。利用者が安心して生活を送れるように、保護者会としても出来る限りの協力をしていきたいと思っております。

これからも園や保護者会の行事・集会が開催される折には、一人でも多くの方が参加してくださることを切に願って、ご挨拶に代えさせていただきたいと思っております。

新職員紹介

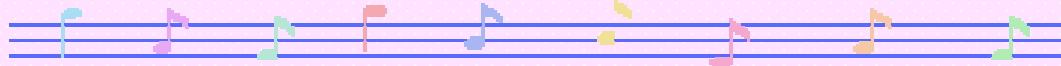

4月から下請け班で働くことになりました。不慣れな事ばかりですが、一生懸命頑張りますのでよろしくお願いします。

田平 幸治支援員

4月から下請け班で6月からは生活班となり、優しい先輩職員方に教えて頂きながら楽しく頑張っていきたいと思っております。宜しくお願いします。

矢野 一馬支援員

利用者さんが「幸せ」で「安心」して生活できる、という気持ちになって頂けるように、臨床経験を生かして健康管理業務に携わっていけたらと思います。

嶋岡 リエ子看護師

福祉の仕事は初めてです。只今利用者の方の顔・名前を覚えるのに奮闘しています。宜しくお願いします。

北出 博子非常勤職員

福祉の場で働くのは初めてですが、私なりにモチベーションを上げコミュニケーションをはかりながら頑張りたいと思っております。宜しくお願いします。

原田 守 非常勤職員

まだまだ未熟者ですが、利用者さん一人一人に最適な支援が出来る様に頑張りたいと思っております。

坂下 ゆう子ホーム世話人

皆様と一緒に明るく楽しみながら頑張りたいと思っております。お願いします。

相原 巳恵子ホーム世話人

交通安全・防犯研修

秦野警察署・秦野市役所の方々を講師に招き、交通安全と防犯についての研修を行いました。交通安全の研修は、外出時の注意点や正しい横断歩道の渡り方など、着ぐるみのクマさんと一緒に楽しく学ぶ事ができました。また、防犯の研修では最近、障害者を狙った悪質商法の被害が後を絶たないということで、悪質



商法の手口や特徴について勉強を行いました。利用者の皆さんからも、楽しくてわかりやすかったとの感想を多く頂き、とても好評でした。



県障害者スポーツ大会

(旧) ゆうあいピック

5月20日(日)神奈川県立体育センターで開催されました。当日は天候が心配されましたが、晴天に恵まれ利用者さんは生き生きと楽しそうに各種目に参加されていました。幸い怪我人や不調者も出ず無事に終わる事ができました。

メダルは金6個・銀7個・銅5個で、この成果に皆さん気分をよくされていました。

体操1ショット



祝 全国大会出場

おめでとう☆

決戦前の表情



終わって満足げな1ショット



みんなお疲れ様でした!



地域奉仕



松下園では年2回地域奉仕活動として、地域のゴミ拾いを行っています。今年度より保護者の方々にも参加して頂きました。当日は天候にも恵まれ、暑い中みんなで爽やかな汗を流し、力を合わせて水無川の河川敷を綺麗にしました。今後も日本一綺麗で美しい町を目指して頑張っていきたいと思います。

次回は9月20日(木)の午前中を予定しています。保護者の方も是非、ご参加ください！！



☆苦情受付担当者に小室主任が加わりました☆

平成19年1月1日付けで苦情受付担当になり、福祉サービス利用者等からの苦情を適切に解決するため、より充実した苦情解決の仕組みを整備していき、福祉サービスに対する利用者方の満足感を高めていきたいと思えます。また職員一人一人が苦情解決の意義や仕組みへの理解を深め、今後寄せられる苦情に対し適切な対応をし、円滑・円満な解決を図っていくことで笑顔と笑い声いっぱいの松下園にしていきたいと思えます。

小室 慶武

*もう一人の苦情受付担当者は引き続き、高村朋美支援員が対応させていただきます。

～お知らせ～

平成19年3月末日にて、法人役員(評議員)の就任・退任がありましたので、御報告申し上げます。

(退任)

片野 芳様 ・ 島袋 清光様

当法人のために、多大なる御尽力を頂き、誠にありがとうございました。また、御両名の御健康と御活躍を心より御祈念申し上げます。

(就任)

石井 時明 様 (富士見斎場(株)代表取締役)

香坂 勇 様 (総合福祉サポートセンターはだの理事長)



石井 時明 様

香坂 勇 様

今後の法人運営及び施設運営におきまして御指導、御協力の程、宜しくお願い致します。

御両名におかれましては、前任者に引けをとらない功績を持ち合わせた方々でいらっしゃいます。読者の皆様、現任役員共々、御承知おきの程よろしく御願い申し上げます。



寿徳会第53回チャリティーゴルフ大会

第53回担当 久保谷和明



平成19年6月7日に東京カントリー倶楽部にてチャリティーゴルフ大会が開催されました。週間予報では雨でしたが、幸運にも晴れ間が見え隠れするという、涼しくて快適なゴルフ日和。56組222名という大勢のお客様に参加して頂きました。今年もイベ

ントとして、恒例のパターコンテストやニアピンコンテスト、ドライバーコンテスト等を行い、その他、松下園で栽培した野菜や手芸品、焼き鳥やドリンクなどを販売いたしました。

今回、特に力を入れたのが賞品です。飛び賞から参加賞まで、お客様が喜んで頂ける商品をスタッフ会議で話し合っ



最後に、御協賛、御協力して頂いた皆様に深く感謝致します。次回も尚一層、喜んで頂けるようなチャリティーゴルフ大会にしていきたいと思

次回：平成19年9月6日(木)

場所：東京カントリー倶楽部

※お問い合わせ・お申し込み：松下園0463-75-2511

(担当：市川・岩井)

寿徳会後援会加入案内

名称:寿徳会後援会

目的:社会福祉法人寿徳会(はだの松寿苑/松下園/キャンパス秦野)の運営を支援することを目的とする。

会費:一般会員・法人会員 1口 1,000円(年額)

社会福祉法人寿徳会後援会会長 伊藤 正敏

※詳しい問い合わせ等は後援会事務局まで。

随時ご加入お待ちしております。 TEL:0463-74-2003

FAX:0463-75-4001



～編集後記～

毎日に暑さが厳しくなってきました。しかし、暑いからこそその楽しみというものもあります。私にとって子供との入浴です。入浴といっても浴槽に水を溜めて水遊びをしながら、身体を冷やすことが目的で子供も大変喜んでくれます。こんなひとときを大切にしながら、この夏を乗り切ろうと思います。

田平 幸治

広報部会：島田・田平・渋谷・平野・久保谷(文)・久保谷(通)・山口・川口

事業活動収支計算書

平成18年度

法人名：社会福祉法人 寿徳会

会計名：知的障害者授産施設 松下園

(単位：円)

科目	本年度決算	前年度決算	増 減
授産事業活動収支の部			
授産事業活動収支の部(収入)			
授産事業収入	29,605,993	22,012,712	7,593,281
授産事業活動収入計(1)	29,605,993	22,012,712	7,593,281
授産事業活動収支の部(支出)			
授産事業支出	27,419,593	20,212,883	7,206,710
授産事業活動支出計(2)	27,419,593	20,212,883	7,206,710
授産事業活動収支差額(3=1-2)	2,186,400	1,799,829	386,571
福祉事業活動収支の部			
福祉事業活動収支の部(収入)			
利用料収入	217,796,176	233,355,300	△ 15,559,124
経常経費補助金収入	30,543,320	31,581,983	△ 1,038,663
寄付金収入	3,070,000	98,000	2,972,000
雑収入	1,724,904	984,670	740,234
借入金元金償還補助金収入	3,060,000	3,060,000	0
国庫補助金等特別積立金取崩額(福祉)	7,385,490	8,255,489	△ 869,999
福祉事業活動収入計(4)	263,579,890	277,335,442	△ 13,755,552
福祉事業活動収支の部(支出)			
人件費支出	132,466,901	161,217,680	△ 28,750,779
事務費支出	34,427,293	41,952,263	△ 7,524,970
事業費支出	42,739,605	37,966,508	4,773,097
減価償却費(福祉)	14,930,519	26,470,453	△ 11,539,934
徴収不能額(福祉)			
引当金繰入	9,511,250	10,522,482	△ 1,011,232
福祉事業活動収支計(5)	234,075,568	278,129,386	△ 44,053,818
福祉事業活動収支差額(6=4-5)	29,504,322	△ 793,944	30,298,266
事業活動外収支の部			
事業活動外収支の部(収入)			
借入金利息補助金収入	1,256,640	1,413,720	△ 157,080
受取利息配当金収入	28,909	17,729	11,180
会計単位間繰入金収入	0	2,000,000	△ 2,000,000
経理区分間繰入金収入	0	0	0
事業活動外収入計(7)	1,285,549	3,431,449	△ 2,145,900
事業活動外収支の部(支出)			
借入金利息支出	1,256,640	1,413,720	△ 157,080
会計単位間繰入金支出	8,000,001	15,000,000	△ 6,999,999
経理区分間繰入金支出	0	0	0
事業活動外収支計(8)	9,256,641	16,413,720	△ 7,157,079
事業活動外収支差額(9=7-8)	△ 7,971,092	△ 12,982,271	5,011,179
経常収支差額(10=3+6+9)	23,719,630	△ 11,976,386	35,696,016
特別収支の部			
特別収支の部(収入)			
施設整備等寄付金収入	0	3,000,000	△ 3,000,000
固定資産売却益(売却収入)	2,153,974	999,999	1,153,975
国庫補助金等特別積立金取崩額(特別)		1	△ 1
特別収入計(11)	2,153,974	4,000,000	△ 1,846,026
特別収支の部(支出)			
固定資産売却損・処分損(売却原価)	9	21,737	△ 21,728
国庫補助金等特別積立金積立額	0	18,289,485	△ 18,289,485
特別収支計(12)	9	18,311,222	△ 18,311,213
特別収支差額(13=11-12)	2,153,965	△ 14,311,222	16,465,187
当期活動収支差額(14=10+13)	25,873,595	△ 26,287,608	52,161,203
繰越活動収支差額の部			
前期繰越活動収支差額(15)	111,701,092	139,788,529	△ 28,087,437
当期末繰越活動収支差額(16=14+15)	137,574,687	113,500,921	24,073,766
その他の積立金取崩額(17)	0		0
その他の積立金積立額(18)	2,186,400	1,799,829	386,571
次期繰越活動収支差額(19=16+17-18)	135,388,287	111,701,092	23,687,195

貸借対照表

平成19年3月31日現在

会計名 知的障害者授産施設 松下園

(単位:円)

資 産 の 部				負 債 の 部			
科目	当年度末	前年度末	増 減	科目	当年度末	前年度末	増 減
流動資産	(149,200,365)	(62,001,014)	(87,199,351)	流動負債	(19,006,305)	(16,287,564)	(2,718,741)
現金預金	55,657,639	30,946,826	24,710,813	支払手形			
受取手形				買掛金			
売掛金	3,047,471	2,131,584	915,887	短期運営資金借入金			
有価証券				未払金	10,673,638	8,110,600	2,563,038
商品・製品				預り金	833,667	32,232	801,435
仕掛品				前受金			
原材料				仮受金			
未収金	21,151,662	19,389,208	1,762,454	賞与引当金	7,499,000	8,144,732	△ 645,732
貯蔵品				その他の流動負債			
立替金	10,000	29,300	△ 19,300				
前払金	797,080		797,080	固定負債	(44,049,500)	(52,039,900)	(△ 7,990,400)
短期貸付金	68,536,513	9,504,096	59,032,417	設備資金借入金	28,560,000	32,640,000	△ 4,080,000
仮払金				長期運営資金借入金			
その他の流動資産				長期預り金			
固定資産	(484,261,368)	(558,244,273)	(△ 73,982,905)	退職給与引当金	15,489,500	19,399,900	△ 3,910,400
基本財産	(440,311,702)	(451,555,391)	(△ 11,243,689)	その他の固定負債			
建物	246,596,702	257,840,391	△ 11,243,689	負債の部合計	63,055,805	68,327,464	△ 5,271,659
土地	193,715,000	193,715,000	0				
基本財産特定預金							
その他の固定資産	(43,949,666)	(106,688,882)	(△ 62,739,216)				
建物	57,194	82,000	△ 24,806				
構築物	725,484	907,500	△ 182,016	純資産の部			
機会及び装置	6	7	△ 1	基本金	(203,235,325)	(203,235,325)	()
車輦運搬具	5,851,048	5,859,975	△ 8,927	基本金	203,235,325	203,235,325	()
器具及び備品	2,840,205	3,639,671	△ 799,466	国庫補助金等特別積立金	(152,796,087)	(160,181,577)	(△ 7,385,490)
土地				その他の積立金	(78,986,229)	(76,799,829)	(2,186,400)
建設仮勘定				移行時特別積立金	75,000,000	75,000,000	()
権利				その他の積立金	3,986,229	1,799,829	2,186,400
投資有価証券				次期繰越活動収支差額	(135,388,287)	(111,701,092)	(23,687,195)
長期貸付金				次期繰越活動収支差額	135,388,287	111,701,092	23,687,195
公益事業会計元入金				(うち当期活動収支差額)	25,873,595	△ 26,287,608	52,161,203
収益事業会計元入金							
繰越特定預金	18,986,229	76,799,829	△ 57,813,600	純資産の合計	570,405,928	551,917,823	18,488,105
その他の積立預金				負債・純資産合計	633,461,733	620,245,287	13,216,446
その他の固定資産	15,489,500	19,399,900	3,910,400				
資産の部合計	633,491,733	620,245,287	13,246,446				

平成18年度 収支報告書

収入の部

(単位 円)

項 目	決 算 額	摘 要
1 会費 個人	554,000	67人 161口
団体	210,000	11団体 18口
2 寄付金収入	0	
3 その他の収入	16	貯金利息
4 前期繰越金	66,115	
合 計	830,131	

支出の部

(単位 円)

項 目	決 算 額	摘 要
1 事務費		
通信費	4,000	切手代
振込手数料	4,460	振込手数料
封筒	390	封筒代
印字サービス	0	振込用紙印刷代
2 寄贈費	800,000	寿徳会へ寄付
3 次期繰越金	21,281	郵便貯金 7,233 現金 14,048
合 計	830,131	